



Ontwerpbesluit Verlenen ontheffing

Waterschap Vallei en Veluwe
T.a.v. dhr. S. van der Meij
Steenbokstraat 10
7324 AX APELDOORN

Datum

24 december 2021

Zaaknummer

2020-011958

Onderwerp

Aanvraag wijzigen ontheffing
soortbescherming

Inlichtingen bij

Provincieloket
026 359 99 99
post@gelderland.nl

Blad

1 van 8

Datum verleende ontheffing

30 juni 2021

Zaaknummer verleende ontheffing

2020-011958

Locatie

Apeldoorns kanaal tussen keersluis het Bastion in
Hattem en het Kloosterbos in Wapenveld

Activiteit

Verbetering van de IJsseldijk

Beste meneer Van der Meij,

Op 30 juni 2021 (zaaknummer 2020-011958) hebben wij een ontheffing Wet natuurbescherming verleend voor de verbetering van de IJsseldijk tussen de keersluis het Bastion in Hattem en het Kloosterbos in Wapenveld.

Op 10 oktober 2021 hebben wij uw aanvraag om bovenstaande ontheffing te wijzigen ontvangen.

Ontwerpbesluit

Wij verlenen u deze ontheffing. Op uw verzoek hebben wij besloten om de sleedoornpage toe te voegen samen met mitigerende maatregelen.

De bijlage(n) zijn onderdeel van dit besluit

De bijlage bevat een toelichting op ons besluit. Wat gewijzigd is, staat in deze bijlage. Neem de bijlagen goed door.

Markt 11 | 6811 CG Arnhem
Postbus 9090 | 6800 GX Arnhem

026 359 99 99
post@gelderland.nl
www.gelderland.nl

BNG Bank Den Haag
NL74BNGH0285010824
BIC-code BNG Bank: BNGHNL2G

Btw-nummer: NL001825100.B03
KvK-nummer: 51468751



≡ provincie
Gelderland

Datum

24 december 2021

Zaaknummer

2020-011958

Blad

2 van 8

Meer informatie

Heeft u nog vragen? Kijk daarvoor op gelderland.nl. U kunt ook contact opnemen met het Provincieloket via telefoonnummer 026 359 99 99. Houdt u het zaaknummer van deze brief bij de hand. We kunnen u dan sneller helpen.

Gecoördineerde procedure, zienswijze en beroep

Dit wijzigingsbesluit is onderdeel van de projectprocedure voor het projectplan Verbetering IJsseldijk Apeldoorns Kanaal. In het kader van deze projectprocedure loopt een beroep bij de Afdeling bestuursrechtspraak van de Raad van State. Het besluit waar u nu om een wijziging verzoekt, maakt onderdeel uit van deze beroepsprocedure.

Wij publiceren dit ontwerpbesluit op www.overheid.nl. Gedurende de termijn dat de ontwerpbesluiten ter inzage liggen, kan eenieder een zienswijze indienen op de ontwerpbesluiten.

Een zienswijze kan worden ingediend onder vermelding van “Projectplan Waterwet dijkversterking IJsseldijk Apeldoorns Kanaal zaaknummer 2020-010192’ gericht aan:

- Per e-mail: post@gelderland.nl
- Per brief: Provincie Gelderland, afdeling Water, postbus 9090, 6800 GX Arnhem

Er wordt ook de mogelijkheid geboden een mondelinge zienswijze in te dienen. Hiervoor kan op werkdagen tissen 9:00 en 17:00 uur een afspraak worden gemaakt via het Provincieloket, telefoonnummer 026 359 99 99.

Op de gecoördineerde procedure van het projectplan Waterwet is de Crisis- en Herstelwet van toepassing. Alleen degenen die een zienswijze heeft ingediend kan later tegen de definitieve besluiten rechtstreeks beroep instellen bij de Afdeling Bestuursrechtspraak van de Raad van State.

Datum

24 december 2021

Zaaknummer

2020-011958

Blad

3 van 8

Meer informatie

Heeft u nog vragen? Kijk daarvoor op [gelderland.nl](http:// gelderland.nl). U kunt ook contact opnemen met het Provincieloket via telefoonnummer 026 359 99 99. Houdt u het zaaknummer van deze brief bij de hand. We kunnen u dan sneller helpen.

Met vriendelijke groet,
namens Gedeputeerde Staten van Gelderland,



Erik Steenbergen
Teammanager Vergunningverlening

Documentnummers inzage stukken:

03537513, 03542117, 03566757, 03579683, 03579687

Bijlage

Bijlage 1 - Toelichting en wijzigingen

Datum

24 december 2021

Zaaknummer

2020-011958

Blad

4 van 8

BIJLAGE 1 Toelichting en wijzigingen**1 Aanvraag en procesverloop**

Op dit besluit is afdeling 3.4 van de Awb van toepassing.

Op 10 december 2021 hebben wij aanvullende informatie ontvangen, waar wij op 29 november 2021 per brief om hebben gevraagd.

2 Wijzigingsverzoek

Wij hebben uw aanvraag beoordeeld op basis van de aangeleverde informatie. U vraagt om het volgende te wijzigen:

1. Aanvullende ontheffing voor de sleedoornpage voor de verbodsartikelen 3.10 1a, doden en 3.10 1b, beschadigen en vernielen van voortplantings- en rustplaatsen;
2. Toevoegen van mitigerende maatregelen om de gunstige staat van instandhouding van de sleedoornpage te waarborgen.

Aanvankelijk was de sleedoornpage niet in beeld bij het onderzoek, waarbij de ndff in februari 2018 was geraadpleegd, maar achteraf bleek dat er in november 2018 in de ndff, één waarneming van één eitje van de sleedoornpage werd vermeld. Dit eitje is gevonden in een strook van 10 meter breed die gekapt wordt voor het dijktracé.

Vindplaats (rode stip), te kappen sleedoornstruweel (lichtgroen, 100 en 90 meter) en compensatie.

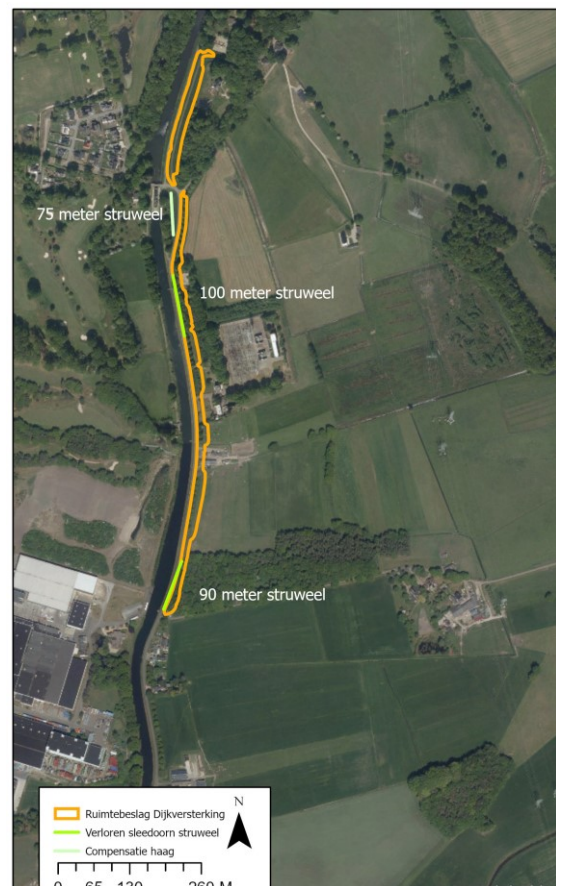

Datum

24 december 2021

Zaaknummer

2020-011958

Blad

5 van 8

Als mitigerende maatregelen wordt voorgesteld:

- Aanleggen van een nieuwe haag/singel, van 75 meter lang en 2 meter breed, nabij de Hezenbergersluis, minder dan 100 meter ten noorden van de 100 meter lange te kappen struweelstrook met sleedoorn in “bosperceel noord”. De haag zal elke drie tot vijf jaar gesnoeid worden om geschikt leefgebied te blijven vormen voor de sleedoornpage;
- De bomen en struiken die door de sleedoornpage gebruikt kunnen worden, zullen buiten de kwetsbare periode van rups- en popstadium (april-juli) worden gekapt en verwijderd. De kap zal plaatsvinden in de winter van 2021-2022. Dit geldt voor het hele werkgebied waar houtopslag wordt gekapt.
- Voorafgaand aan en tijdens de kap en snoei van geschikte vegetatie (sleedoorns) zijn er ecologisch deskundigen ter plaatse om zoveel mogelijk eitjes met tak te verwijderen en deze te plaatsen in sleedoorn/prunus waarin geen werkzaamheden zijn voorzien. Dit gebeurt in het hele werkgebied voorafgaand aan de kap van houtopslag.

Op pagina 10 van het bij het wijzigingsverzoek aangeleverde rapport “Activiteitenplan sleedoornpage Dijkverbetering Apeldoorns Kanaal”, A. van den Broek, 27 oktober 2021, Haskoning DHV, is het wettelijk belang onderbouwd, dat er geen andere bevredigende oplossing voor het project is en dat de gunstige staat van instandhouding van de sleedoornpage behouden blijft.

Belang

Het verminderen van overstromingsrisico.

Geen andere bevredigende oplossing

Er zijn in een eerder stadium diverse alternatieven onderzocht en er is uiteindelijk gekozen voor een werkwijze en planning waarin het ruimtebeslag beperkt blijft, door het op enkele plaatsen aanbrengen van damwanden en alleen een grondlichaam aan te brengen waar dit minder effecten heeft. Ruimtebeslag zal voor elke vorm van dijkverbetering binnen potentieel leefgebied van de sleedoornpage vallen en een ander ontwerp zal niet leiden tot minder negatieve effecten op flora en fauna.

Gunstige staat van instandhouding

De sleedoornpage is een zeldzame standvlinder die op slechts enkele plaatsen in Nederland in lage dichtheden voorkomt. De overgang van de Veluwe naar de IJssel is er daar één van. In onderhavig project zou zonder maatregelen het voortplantingsgebied voor de sleedoornpage afnemen. Echter, omdat de afname van het gebied slechts een klein gedeelte van de beschikbare vegetatie betreft, zal de staat van instandhouding in Wapenveld en omgeving naar verwachting gelijk blijven. Door het uitvoeren van mitigerende maatregelen wordt een permanente negatieve invloed op de plaatselijke staat van instandhouding voorkomen. Door het op termijn vergroten van de kwantiteit en kwaliteit van voortplantingsgebied wordt de staat van instandhouding juist positief beïnvloed.

Datum
24 december 2021

Zaaknummer
2020-011958

Blad
6 van 8

3 Beoordeling

Wij gaan onder voorwaarden akkoord

Dit betekent dat de ontheffing verandert.

U krijgt geen ontheffing voor doden; wel voor vangen van de sleedoornpage. Het belang "verminderen van overstromingsrisico" is geen belang dat als zodanig vermeld wordt voor de Wet natuurbescherming. Het belang kan echter wel vertaald worden naar een van de belangen voor nationaal beschermde soorten. De wijziging gaat gelden voor de artikelen en belangen zoals aangegeven in onderstaande tabel.

Soort	Verbod	Belang
Sleedoornpage (<i>Thecla betulae</i>)	Artikel 3.10 lid 1a Artikel 3.10 lid 1b	doden en vangen (alleen voor vangen) Het opzettelijk vernielen of beschadigen van nesten, rustplaatsen en eieren of het wegnemen van nesten

Belang:

A. Artikel 3.8 lid 5b onder 3 van de Wnb: in het belang van de volksgezondheid, de openbare veiligheid of andere dwingende redenen van groot openbaar belang, met inbegrip van redenen van sociale of economische aard en met inbegrip van voor het milieu wezenlijke gunstige effecten.

Uw onderbouwing voor de gunstige staat van instandhouding is onvoldoende evenals de voorgestelde maatregelen. U heeft het over potentieel geschikt leefgebied, maar omdat de soort daadwerkelijk is aangetroffen gaat het om actueel leefgebied van de sleedoornpage, dat permanent verloren gaat bij dit project. U beschrijft in de aanvullende informatie dat iets meer dan de helft van geschikt leefgebied voor de sleedoornpage verloren gaat. De bosranden waar kap beoogd is, zijn na de kap niet meer geschikt als leefgebied voor de sleedoornpage. De nieuwe opgeschoven bosrand betreft dan verschillende soorten oudere bomen zoals berk, grove den, iep en eik, die niet geschikt zijn als waardplant voor de sleedoornpage. De bospercelen hebben ook randen die niet aangetast worden, waarin ook sleedoorn voorkomt. Het is niet bekend of in de overige bos/struweelranden met sleedoorn ook sleedoornpage voorkomt. Op de 2^{de} locatie herstelt u de bosrand door sleedoorn aan te planten en die locatie vormt kansrijk alternatief potentieel leefgebied. Een deel van de populatie dient u dan ook naar die omgeving te verplaatsen, waarmee de lokale populatie en de gunstige staat van instandhouding (gsvi) gewaarborgd is.

Als maatregel gaat u op 2 locaties sleedoorn aanplanten en vóór het kappen de sleedoornstruiken snoeien en takjes met eitjes verplaatsen naar geschikt ander biotoop:

Datum

24 december 2021

Zaaknummer

2020-011958

Blad

7 van 8

Locatie Hezenbergersluis

U gaat een haag/struweel aanplanten ter hoogte van de Hezenbergersluis, die zal bestaan uit sleedoorn/pruim van 2 meter breed en 75 meter lang. Deze heg sluit niet aan bij de bosrand, maar ligt aan de andere kant van de weg/fietspad en ligt naar het lijkt op een lager gelegen deel van de dijk. Het zal enige tijd duren voor deze locatie geschikt is als voortplantingsbiotoop en een geïsoleerd liggende haag wordt mogelijk nooit geschikt. Omdat de haag nog niet geplant is, worden hier geen sleedoornpage-eitjes naar toe verplaatst. Het plan is om sleedoornpage-eitjes naar volwassen sleedoornstruiken die overblijven in het plangebied te verplaatsen. Deze te planten haag diende al als vervangend leefgebied voor kleine marterachtigen en met het voorgenumen onderhoud kan deze ook een goede functie hebben als landschapselement voor kleine marterachtigen.

Locatie De Belt

Na het rooien van de zuidelijke bosrand nabij De Belt, worden minimaal 10 sleedoornstruiken terug geplant in de nieuwe bosrand.

Wijziging bijlage 1 van het besluit d.d. 30 juni, toevoeging van de voorschriften:

24. De voorgenumen werkzaamheden dienen te worden uitgevoerd onder begeleiding van een ecologisch deskundige¹ op het gebied van sleedoornpage.
25. Aanleggen van een nieuwe haag/singel, van 75 meter lang en 2 meter breed, nabij de Hezenbergersluis, minder dan 100 meter ten noorden van de 100 meter lange te kappen struweelstrook met sleedoorn in "bosperceel noord".
26. Aanplanten van minimaal 10 sleedoornstruiken, na kap, in de nieuwe bosrand bij De Belt.
27. De nieuw aangeplante sleedoorns en de haag worden elke drie tot vijf jaar gesnoeid, buiten de kwetsbare periode van rups- en popstadium, om geschikt leefgebied te blijven vormen voor de sleedoornpage. Bij de snoei worden takken met eitjes van de sleedoornpage van te voren gemarkeerd en gespaard tijdens de snoei.

¹ De provincie Gelderland verstaat onder een deskundige een persoon die voor de situatie, habitats en soorten ten aanzien waarvan hij of zij gevraagd is te adviseren en/of te begeleiden, aantoonbare ervaring en ((soort)specifieke) ecologische kennis heeft. De ervaring en kennis dient te zijn opgedaan doordat de deskundige:

- op HBO-, dan wel universitair niveau een opleiding heeft genoten met als zwaartepunt (Nederlandse) ecologie; en/of
- als ecooloog werkzaam is voor een ecologisch adviesbureau, zoals bijvoorbeeld een bureau welke is aangesloten bij het Netwerk Groene Bureaus.

Met betrekking tot soorten of specifieke soorten kan als deskundige ook iemand worden aangemerkt die:

- op MBO-niveau een opleiding heeft afgerond met als zwaartepunt de Wet natuurbescherming, soortenherkenning en zorgvuldig handelen ten opzichte van die soorten; en/of
- zich aantoonbaar actief inzet op het gebied van de soortenbescherming en is aangesloten bij en werkzaam voor de daarvoor in Nederland bestaande organisaties (zoals bijvoorbeeld Zoogdierverseniging, RAVON, Stichting Das en Boom, Vogelbescherming Nederland, Vlinderstichting, Natuurhistorisch Genootschap, KNNV, NJN, IVN, EIS Nederland, FLORON, SOVON, STONE, Staatsbosbeheer, Natuurmonumenten, De Landschappen en Stichting Beheer Natuur en Landelijk gebied) en/of zich aantoonbaar actief inzet op het gebied van de soortenmonitoring en/of -bescherming.

Datum

24 december 2021

Zaaknummer

2020-011958

Blad

8 van 8

28. De bomen en struiken die door de sleedoornpage gebruikt kunnen worden, zullen buiten de kwetsbare periode van rups- en popstadium (april-juli) worden gekapt en verwijderd. De kap zal plaatsvinden in de winter van 2021-2022. Dit geldt voor het hele werkgebied waar houtopslag wordt gekapt.
29. Voorafgaand aan de kap en snoei van alle geschikte vegetatie (sleedoorn, overige prunus zoals pruim en gewone vogelkers) zijn er ecologisch deskundigen ter plaatse om zoveel mogelijk eitjes met tak te verwijderen en deze te plaatsen in een sleedoorn waarin geen werkzaamheden zijn voorzien. Daarbij wordt zorgvuldig rekening gehouden met mogelijk al aanwezige eitjes van de sleedoornpage. Dit gebeurt in het hele werkgebied voorafgaand aan de kap van houtopslag.
30. Indien er bij de noordelijke locatie géén eitjes in de overblijvende sleedoornstruwelen aanwezig zijn, dan dient de helft van de verwijderde takken met sleedoorn eitjes van de noordelijke locatie te worden geplaatst in de overige sleedoorns in het noordelijke bosje. De andere helft

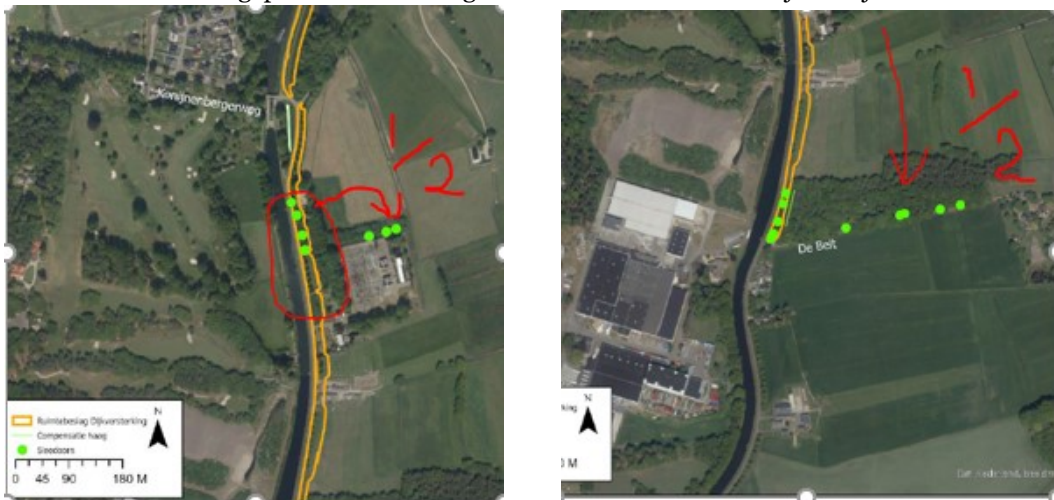

van de verwijderde eitjes dient met tak te worden verplaatst naar de zuidelijke locatie met sleedoorns (De Belt, zie afbeelding) en daar worden aangebracht in de sleedoorns die verspreid aan de bosrand staan. Eventueel gevonden sleedoornpage-eitjes van locatie De Belt, of elders, dienen bij locatie de Belt in de overblijvende sleedoorns te worden geplaatst. Bij het aanbrengen van eitjes moet zorgvuldig worden omgegaan met mogelijk al aanwezige sleedoornpage-eitjes.

4 Juridische grondslagen

Dit besluit is genomen op grond van:

Wet natuurbescherming artikel 5.3

Wet natuurbescherming artikel 5.4